



Številka: 35105-0107/2018/2
Datum: 10. april 2018

Javni zavod Republike Slovenije za varstvo kulturne dediščine, Območna enota Novo mesto, Skalickega 1, 8000 Novo mesto, izdaja na podlagi 1. točke drugega odstavka 84. člena Zakona o varstvu kulturne dediščine Zakona o varstvu kulturne dediščine (Uradni list RS, št. 16/08, 123/08, 8/11 in 30/11-Odl.US, 90/2012, 111/2013 in 32/16; v nadaljnjem besedilu: ZVKD-1) na zahtevo stranke Ministrstvo za infrastrukturo, Direkcija RS za infrastrukturo, Tržaška cesta 19, 1000 Ljubljana, ki jo zastopa APPIA d.o.o., Leskovškova cesta 9e, 1000 Ljubljana v zadevi izdaje kulturnovarstvenih pogojev za poseg v registrirano nepremično dediščino *Trebnje – Arheološko najdišče Trebnje*, EŠD: 776, *Trebnje – Arheološko najdišče Benečija* EŠD: 9682, *Trebnje – Območje gradu* EŠD: 10171 naslednje

KULTURNOVARSTVENE POGOJE

I. Investitor Ministrstvo za infrastrukturo, Direkcija RS za infrastrukturo, Tržaška cesta 19, 1000 Ljubljana, mora pred izvedbo *Preureditve centralnega krožnega križišča za Dobrnič in križišča za Dobrnič in križišča za Treles* na podlagi priložene: - 1. vloge za kulturnovarstvene pogoje za gradnjo v varstvenem območju dediščine, - 2. projektne dokumentacije obdelane na nivoju IDZ oznaka projekta APO29-17: 3 - Naslovna stran z osnovnimi podatki o načrtu APO29-17-N 3.1 Načrt gradbenih konstrukcij rekonstrukcija ceste, odgovorni vodja projekta mag. Goran Jovanović, univ. dipl. inž. grad. (Ljubljana, marec 2018), v območju kulturne dediščine *Trebnje – Arheološko najdišče Trebnje*, EŠD: 776 na parc. št. 886/1, 303/3, 309/1, 307/4, 309/2, 307/3, 314/3, 975, 976, 977/3, 977/1, 977/2, 314/1, 307/5, 307/2, 312/4, 297, 321, 366, 339/21, 339/22, 339/20, 340/8, 259, 365, 364 vse k.o. Trebnje, ki hkrati sega v območje *Trebnje – Arheološko najdišče Benečija* EŠD: 9682 (parc. št. 307/4, 307/3, 314/1, 307/5, 307/2, k.o. Trebnje) ter *Trebnje – Območje gradu* EŠD: 10171 (parc. št. 321, 366, 339/21, 339/22, 339/20, 340/8 k.o. Trebnje) zagotoviti, da:

1. Se znotraj varovanih območij tu obravnavanega posega na območju kolesarske steze med cestnimi profili P1 do P27 (v dolžini 540m) vključno z delom krožišča ter novim odcepom proti Grmadi LC -425010 (v dolžini 60m) in Repčam LC -425030 (v dolžini 130m) ter dostopno potjo za pešce med cestnimi profili P7 do P15 (v dolžini 155 m) – prim. **situacijo 1**; zagotovi **arheološko dokumentiranje strojno – ročnega izkopa** (raziskave ob gradnji) v celotni širini posega (povprečno ca. 4,5 m) pri čemer se strojno posega do največ ca. 0,35 (globine) nakar sledi ročno čiščenje celotnega tlorisa (0,02m globine) in izkop morebitnih vkopov, ki jih lahko pričakujemo na največ 1-2 % celotne površine in po okvirni oceni ne presegajo globine 0,5m. Na odcepu proti Grmadi LC-425010 je zaradi ocena vsebine in sestave arheološkega najdišča pred izvedbo pripravljanih del potrebno izvesti še **5 strojnih sond** dolgih ca. 35 m in širokih 2,5 m. Izkop se izvaja vse do globine geološke osnove oz. pojava arheoloških ostalin. Po potrebi (v primeru detekcije pomembnejših arheoloških strukturnih ostankov, grobnih jam ipd.), se na posameznih delih najdišča predvidenih za pozidavo v soglasju z investitorjem interventno izvaja še **zavarovalna arheološka izkopavanja** omejenega obsega, oz. se v primeru izjemnih najdb manjši del zemljišča celo izvzame iz območja novogradnje (sprememba mikrolokacije širitve objekta). Stroški tovrstnih raziskav v skladu z veljavno zakonodajo finančno bremenijo investitorja.

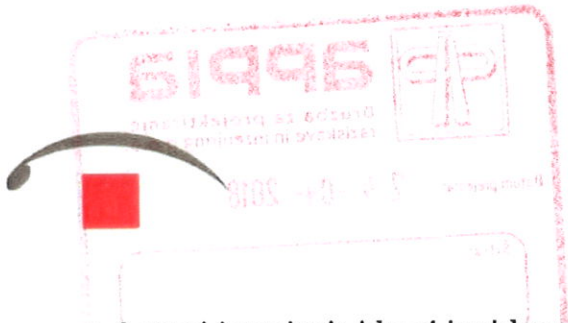

2. S strani investitorja izbrani izvajalec raziskav mora za potrebe "arheološke raziskave in odstranitve arheološke ostaline" pred posegom pridobiti posebno kulturnovarstveno soglasje pri Ministrstvu za kulturo, Maistrova 10, 1000 Ljubljana, ki je pogoj za pridobitev kulturnovarstvenega soglasja za poseg.

II. V skladu z drugim odstavkom 30. člena ZVKD-1 kulturnovarstveni pogoji prenehajo veljati po poteku dveh let od njegove pravnomočnosti.

III. Če se na območju ali predmetu posega nahaja ali najde arheološka ostalina, mora investitor za arheološke raziskave in odstranitve arheološke ostaline pridobiti posebno kulturnovarstveno soglasje pri Ministrstvu za kulturo Republike Slovenije, Maistrova 10, 1000 Ljubljana, ki je pogoj za pridobitev kulturnovarstvenega soglasja za poseg.

IV. Stroški organu v tem postopku niso nastali; investitor sam krije svoje stroške postopka.

Obrazložitev:

Prvi odstavek 28. člena ZVKD-1 določa, da je kulturnovarstveno soglasje treba pridobiti za posege v spomenik in za posege v varstvena območja dediščine. Kulturnovarstveno soglasje je treba pridobiti tudi za posege v vplivno območje spomenika, če to obveznost določa akt o razglasitvi, in za posege v registrirano nepremično dediščino ali v enoto urejanja prostora, če to obveznost določa prostorski akt.

V skladu s tretjim odstavkom 28. člena ZVKD-1 se kulturnovarstveno soglasje za posege, za katere je predpisano gradbeno dovoljenje, izdaja kot projektno soglasje v skladu s predpisi, ki urejajo graditev.

Investitorjev pooblaščenec je dne 15.03.2018 vložil pri ZVKDS zahtevo za pridobitev kulturnovarstvenih pogojev, zahtevi pa priložila še projektno dokumentacijo, ki jo za pridobitev projektnega soglasja predpisujejo ZVKD-1 in predpisi, ki urejajo graditev. Pri preizkusu vložene zahteve je bilo ugotovljeno, da je ta popolna.

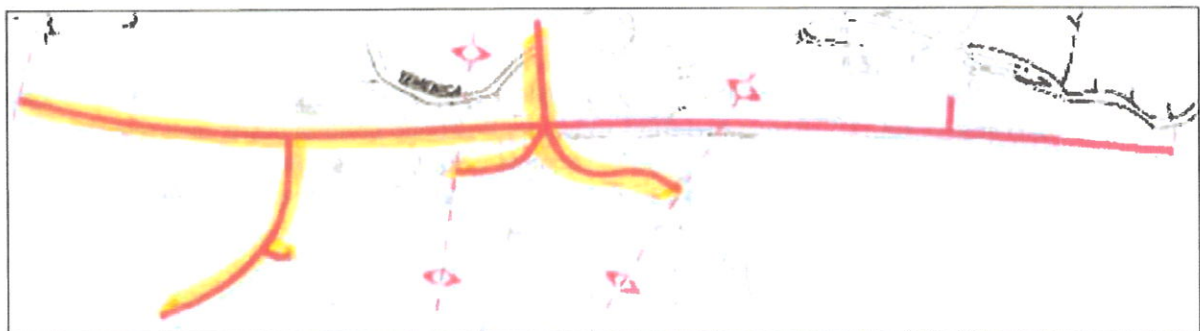

Območje nepremičnine parc. št. parc. št. 886/1, 303/3, 309/1, 307/4, 309/2, 307/3, 314/3, 975, 976, 977/3, 977/1, 977/2, 314/1, 307/5, 307/2, 312/4, 297, 321, 366, 339/21, 339/22, 339/20, 340/8, 259, 365, 364 vse k.o. Trebnje so v naravi poraščene travne in deloma tudi obdelovalne in zazidalne površine, ki na območju bodočega posega neposredno posegajo v območje arheološkega najdišča *Trebnje – Arheološko najdišče Trebnje*, EŠD: 776, del pa na območju *Trebnje – Arheološko najdišče Benečija* EŠD: 9682 in *Trebnje – Območje gradu* EŠD: 10171. Na gornji skici so območje željenih gradbenih posegov, ki segajo na območja dediščine označena z oranžno.

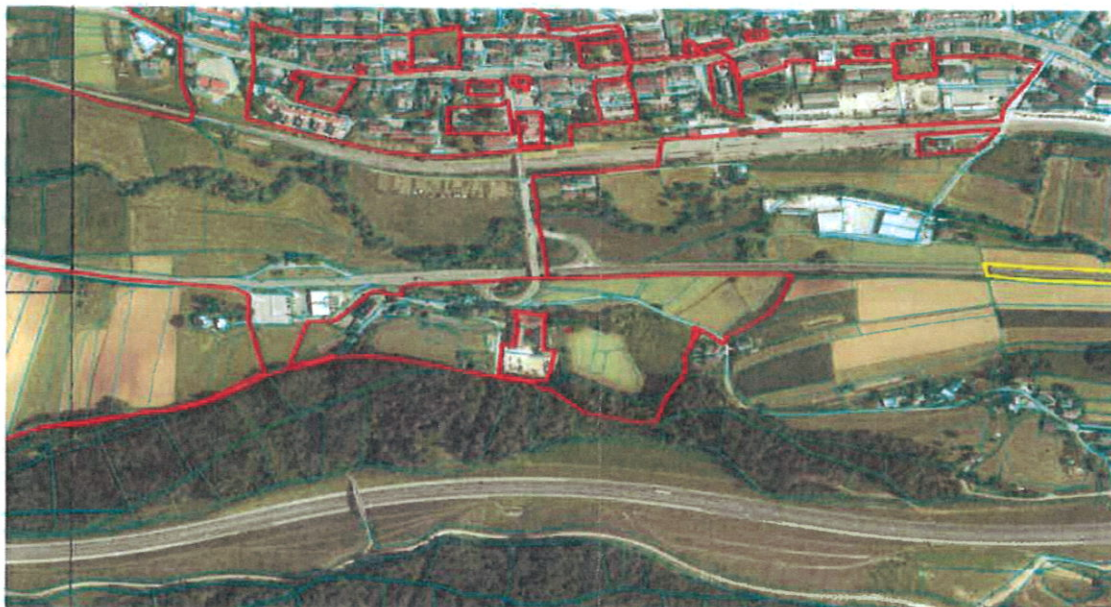

Območja najdišč so varovana z **Odlokom o Občinskem prostorskem načrtu** Občine Trebnje (Uradni list RS, št. 50/13). Iz 137. člena tega odloka, ki zadeva Varstvo kulturne dediščine znotraj Prostorsko izvedbenih pogojev za varstvo kulturne dediščine je razvidno, da :

Za registrirana arheološka najdišča velja, da ni dopustno posegati v prostor na način, ki lahko poškoduje arheološke ostaline. Registrirana arheološka najdišča s kulturnimi plastmi, strukturami in premičnimi najdbami se varujejo pred posegi ali uporabo, ki bi lahko poškodovali arheološke ostaline ali spremenili njihov vsebinski in prostorski kontekst. Posegi v posamezna najdišča na stavbnih zemljiščih so izjemoma dopustni ob izpolnitvi naslednjih pogojev:

– če ni možno najti drugih rešitev ali če se na podlagi rezultatov opravljenih predhodnih arheoloških raziskav izkaže, da je zemljišče možno sprostiti za gradnjo. Posegi in dejavnosti v prostoru se morajo načrtovati in izvajati tako, da se arheološka najdišča ohranjajo.

Ker gre v obnavljanem primeru večinoma za rekonstrukcijo in posodobitev že obstoječih pozidav, ki so v tem smislu že deloma degradirane se je ZVKDS glede na zgoraj določen kulturnovarstveni režim odločil, da za ugotovitev dejanskega stanja na potencialno še nedegradiranih delih najdišča predpiše strojno - ročni izkop v toku izvedbe gradbenih del in sondiranje za določitev vsebine in sestave najdišča, ki pa v primeru najdb lahko preraste v izkopavanja manjšega obsega. Pred pridobitvijo kulturnovarstvenega soglasja je v skladu z 31. členom ZVKD-1 za predpisano raziskavo potrebno pridobiti tudi posebno kulturnovarstveno soglasje pri Ministrstvu za kulturo, Maistrova 10, 1000 Ljubljana. Izdano kulturnovarstveno soglasje je v skladu z 28. in 30. členom ter ob upoštevanju 31. člena ZVKD-1 (Uradni list RS, 16/2008) valjavno le ob doslednem upoštevanju določil iz navedenih pogojev.

Stroški te predhodne arheološke raziskave so v skladu s sprejetimi predpisi del priprave zemljišča in bremenijo investitorja – gl. 34. člen ZVKD-1 (Uradni list RS, 16/2008), razen v primeru »da gradi fizična oseba, stanovanje za lastne potrebe na stavbnem zemljišču znotraj naselja ali se na stavbnem zemljišču znotraj naselja gradijo neprofitna najemna stanovanja« – 34. člen ZVKD-1 (Uradni list RS, 16/2008). V novelaciji tega Zakona ZVKD-1C (Uradni list RS 111/2013) je v ta člen vnesen še dodatek, da se iz državnega proračuna financira tudi raziskave, ko se gradbeni posegi izvajajo z namenom **»zagotovitve prostorov, namenjenih izvajanju dejavnosti, ki so v javnem interesu»**, kar po našem vedenju tovrstnih posegov ne zadeva. Izbrani izvajalec raziskave lahko torej po pisnem soglasju lastnikov zemljišč nemudoma prične z izvedbo del sondirajne (upoštevajoč vremenske razmere in soglasja lastnikov zemljišč). Izvzete so cestne površine in javne poti, ki se jih izkopava v toku gradbenih del v



skladu z dinamiko in potekom gradnje. V primeru najdbe arheološke ostaline, morata investitor in odgovorni vodja del poskrbeti, da ta ostane nepoškodovana ter na mestu in v položaju, kot je bila odkrita, o najdbi pa najpozneje naslednji delovni dan obvestiti ZVKDS (prvi odstavek 26. člena ZVKD-1). Konservator lahko zahteva nadaljevanje raziskave in v skladu z 31. členom ZVKD-1 pridobitev novega kulturnovarstvenega soglasja za predmetni poseg pri Ministrstvu za kulturo, Maistrova 10, 1000 Ljubljana.

Ti kulturnovarstveni pogoji prenehajo veljati po poteku dveh let od njihove pravnomočnosti. Če se ta rok izteče v času postopka izdaja kulturnovarstvenega soglasja, se čas veljavnosti kulturnovarstvenih pogojev podaljša do pravnomočnosti odločitve o kulturnovarstvenem soglasju.

Stroški postopka:

Prvi odstavek 113. člena Zakona o splošnem upravnem postopku (Uradni list RS, št. 80/99, z nadaljnjimi sprem. in dopoln.; ZUP) določa, da grede stroški, ki nastanejo organu ali stranki med postopkom ali zaradi postopka v breme tistega, na katerega zahtevo se je postopek začel. Ker se ta odločba izdaja na podlagi zahteve investitorja, je ZVKDS zaradi navedenih določil odločil, da investitor sam krije svoje stroške postopka, organu pa stroški v postopku niso nastali.

Kulturnovarstveni pogoji so oproščeni plačila upravne takse po 22. točki 28. člena Zakona o upravnih taksah (Uradni list RS, št. 106/10-UPB4 – uradno prečiščeno besedilo; v nadaljnjem besedilu: ZUT).

POUK O PRAVNEM SREDSTVU:

Zoper izdane kulturnovarstvene pogoje je v petnajstih (15) dneh od vročitve dovoljena pritožba, o kateri bo odločalo Ministrstvo za kulturo RS. Pritožba se lahko pošlje po pošti ali se vloži neposredno ali ustno na zapisnik na naslov Javnega zavoda Republike Slovenije za varstvo kulturne dediščine, Poljanska 40, 1000 Ljubljana. Šteje se, da je pritožba vložena pravočasno, če je bila na naslov zavoda poslana zadnji dan roka s priporočeno pošto pošiljko. Na podlagi 22. točke 28. člena ZUT se za pritožbo ne plača upravna taksa.

Postopek vodil :
mag. Uroš Bavec,
konservatorski svetnik



Odločil:
Mitja Simič, univ. dipl. inž. kraj. arh.
vodja območne enote

Vročiti:

- investitorju (po pooblaščenju): - podjetje APPIA d.o.o, Leskovškova cesta 9e, 1000 Ljubljana – OSEBNO,
- arhiv tu – 1x